朝鮮日報

二十二日夕刊

新聞代 壹個月(朝夕刊)金壹圓 … 廣告料 …
發行所 朝鮮日報社 發行人 金東成 印刷人 金炯元

時評

貧窮이罪乎?

× 俗諺에『미련한놈 잡아들이라』는말이잇다 閒暇는 恒常업는사람때문에생긴다 衣食이 足한后에야 禮節을알고 倉廩이實한后에야 榮辱을안다고하다 또恒産이잇서야 恒心이잇다고한다 이런말은自來로支配階級이被搾取階級을蔑視하고厄介物取扱하는言辭이엿섯다 맘대로搾取는하고驅使는하자마는때때로떠들고問題를일으키는것으로往往히漢宮藩籬의단잠을깨놓이는것을不滿히생각하는말이다

× 그들은생각하기를업는놈들은미련(無智)하니때려야하겟고 업는놈들은 禮節을몰으니때려야하겟고 업는놈들은恒心이업스니 때려야하겟다고한다 꽝一片으로因하야 十九年間의鐵窓生活을하지아니하면 아니되게되엿던 귀로史의主人公에게 同情의눈물을 쏫는者果然얼마뇨?

都草爭議

× 今番 木浦 警察署前에서 이러난 流血의 慘劇은 업는놈때문에 생긴 問題이다 첫날라고 우매우滋味스럽지못한일이다 警察當局에서는 兇漢의입만 틀어막으면天下太平할줄밋는가보다 飢餓에울고 不公平에 밟千다는 都草農民의 애처로운哀求에는귀를기우리지아니하고 奸曲한地主文在喆輩의利益을擁護하기에만 汲汲하야二十四名의小作人會幹部를 拘禁하고 그들을 釋放하여 달라고哀號하는 男女老弱 들을 亂打하고 또그中에서 十五名을 拘禁하엿다 매만치지아니하면 붐이나지 아니할가? 배가곱하서 떠드는그들의입만막으려고하는것이 어쩌正當하다고할가?

× 평생울고부르지지는都草人民에게 매를주며自由를달라고부르지지는그들에게도로혀鐵窓의慘酷한刑罰을주니嗚呼蒼天아如此한生民을엇지내엿는가? 嚴寒이 迫頭한데警察署前에哀訴하는 二百餘都草老弱의生活이 果然엇더할것인가? 小作料 畓四割田三割의要求가 果然過分의要求라할가?

天下皆然?

이때에 또全南寶城郡에서는薪山畓의問題로 與論이沸騰하게되엿다 薪山畓在住하는某日人의畓 一千八十坪에對하야 小作料 六石十二斗를賦課하엿는데 그全部收穫이 九石에未滿할것이라한다 이와가티 小作人들의生存權이 脅威를밧게되면 우리는어데로가나? 우리朝鮮사람은 거의全部가小作人의地位에 잇지아니한가?

聯軍氣勢大振 破竹의勢로北進

河南軍과相應하야 ◇李、張兩氏獨立宣言說

(上海二十一日發) 浦口를占領한聯合軍은破竹의勢로써北進하는中인데同軍은河南의岳維峻軍과相侯하야山東을挾擊코저하는것갓고南京에서는張宗昌、李景林이張作霖에對하야獨立을宣言하리라는流說이傳하더라

大會戰은廿二日頃

(上海二十一日發) 孫傳芳은五省聯合軍總司令部를南京城外、下關으로移轉하고陳調元其他는楊子江을渡하야北上하는中이다、一方張宗昌은援蘇總司令에被任되여四個師를率하고南下中인즉二十二日頃부터徐州를中心으로會戰이有하리라더라

乘勢再起의吳將軍

舊日氣勢庶幾恢復 前主人에加擔하는者日復增加

(上海二十一日發) 吳佩孚氏는虎視眈眈하야捲土重來의기회를待하던바今回마츰내蹶起하기로決하고二十日二隻의軍艦에部下의兵員及糧食彈藥等을積載하고岳州를出發하야漢口에向하야二十一日午前十時到着直히總司令部를漢口에置하얏고一方湖北軍務督辦蕭耀南은特히漢陽으로부터安福派等을追出한吳佩孚氏의部下로此에補充하얏스며尙且中國側의報道에依하면吳佩孚氏의舊部下로昨年吳將軍失脚後奉天軍에投하얏던江蘇第一師長白寶山氏는二十日南京에到着한孫傳芳氏의部下에參加할目的으로旣히其駐屯地海州를出發하얏스며因하야楊子江下流地方으로부터來한旅行者의談에依하면同地各方面에서는吳佩孚氏에게加擔할事를公然히明하는中이라더라

護憲政府

武昌에組織說

(漢口二十一日發) 吳佩孚氏는二十一日午前岳州로부터武昌에到着하얏는데吳氏는同地에護憲政府를組織하고非常國會를召集한다는說이잇더라

司令部는漢口에

(漢口二十一日發) 吳佩孚는武昌으로부터二十一日漢口에到着한바司令部는當地에置할터이라더라

孫傳芳討伐命令?

段氏密使의來奉使命은何

(奉天二十一日發) 昨夜秘密히段執政의密使로莫德惠氏가來奉하야直히張作霖氏와會談하고今朝急遽歸任하얏는데同氏의使命은段執政으로부터孫傳芳氏討伐의命令인듯하야畢竟和平統一의破綻은免치못할것이라고一般은觀測하는中이더라

奉天城內는

戰時氣分充溢 武器準備로忙殺

(奉天二十一日發) 緊張한奉天城內는漸次戰時氣分이濃厚하야兵工廠은晝夜兼行으로砲銃彈의製造에만全力을專하야二十日夜砲十六門、彈藥多數를南方에輸送하얏고二十一日에도亦八門의野砲와多數한彈藥을京奉線의兵工廠引込線又는新陽驛으로부터輸送하얏고地方으로부터徵發한荷馬車가續續到着하야二十一日外지에約三百臺에達한바是亦彈藥箱을積載하고徵發한旗印을揭하고絡繹不絕로新陽驛에向하며其他被服廠도亦防寒外套에要한綿袋가山積하얏고繼續하야其製造를急遽히하는中이더라

續續軍需輸送

(奉天二十一日發) 奉天軍의南方戰線에對한物資不足으로서十九日以來被服糧秣兵器等은合計八十輛을急送하얏고尙且第二次奉直戰當時의鐵道從業員을召集하는中이더라

山東軍

續續出動

(青島二十一日發) 山東軍隊는二十二日도續續戰線에出動中이다山東督辦張宗昌、孫副司令等은四五日中에十一萬의軍隊를出動식힐豫定인데二十二日頃徐州附近에서衝突이잇스리라는傳說이엇더라

奉軍捕虜

約三個聯隊

(上海二十一日發) 蘇、浙의形勢가切迫하야南京放棄를決한奉天軍은十八日奉軍의諸將을爲始하야陳調元其他江蘇軍諸將과悲壯한最後의別宴을開하엿는데當時楊督辦은席에不參하고奉天側으로江蘇省長鄭謙、邢士廉氏가列席하엿다邢士廉氏는形勢不穩을知하자宴會中間에退席하야危機의切迫함을楊督辦에게報하고곳同夜軍隊의撤退를始作하는同時에楊督辦은발서南京을脫出하야危機를免하엿다因하야上海撤退以來奉天軍의損害는武裝을解除한捕虜가約三個聯隊이더라

第三十旅도包圍

(青島二十一日發) 奉天第三十旅는鎭江에서孫傳芳軍에게包圍되야其後消息이不明하더라

和平通電에

閻錫山等贊意

(北京二十一日發) 段執政의和平通電에對하야山西의閻錫山、江西의方本仁、河南의岳維峻等으로부터互相前後하야大要左와如한回電이잇섯더라

執政이如斯困難한境遇에處하야和平을唱導함은欣不堪이라諸히共賛尊重하야保境安民大局을維持하겟고決코自由의行動을取치안켓다云云

馮玉祥軍

北京市中警備

(北京二十日發) 全市가動亂化하리라고하는際馮玉祥氏部下의軍隊一師三連은市中警備로서北京에入하엿더라

勃、希國交險惡

勃國의對希最後通牒

(雅典二十一日發) 勃牙利國境守備兵이國境의希臘哨兵一名中隊長一名을殺戮하엿슴으로希臘軍隊는勃牙利國境에進入하얏는데勃牙利는希臘에對하야最後通牒을發하엿더라

希臘의開戰威脅

(雅典二十一日發) 希臘政府는十九日勃牙利兵의希臘國境襲擊事件에對하야勃牙利에二十二日正午外지希臘의賠償要求를許치안으면軍隊를更히『소피야』로向進식히겟다고最後通牒을發하엿더라

獨軍備撤廢着手

聯合國의要求에依하야

(나우엔二十一日發) 聯合國의獨逸에對한軍備撤廢要求는마츰내實現하게된結果『쿠룹스』會社及『에센』工場의大砲製造機械도旣히破壞手續을開始하얏더라

로카르노條約과

獨逸諸新聞의滿足 『獨逸의希望은完全到達』

(나우엔二十日發) 條約正文에對하야今回發表된『로카르노』는一般히 好感으로써迎하야國權黨系機關紙에서도條約의細目에耳하야種種不滿의點이잇스나大體는會議의成案은크게이것을認하지아니하면아니된다고云하고『따게릿세룬도샤라』紙는今回의條約에서獨逸이抱懷하엿던 希望은 完全히達成하엿다『벡사이유』條約改正을全然希望할수업는일은아니라고述하고『게루마니아』紙는獨逸은今世界一强國으로서認定하기에至하엿다고云하고政府機關紙『지텐스』紙는特히仲裁裁判條約第二十條를 重要視하야 同條는『벡사이유』條約의모든規定을

會議正文과

佛紙論評

(나우엔二十日發)(無電) 『로카르노』條約의正文發表에對하야本日『루푸지리잔』紙는『로카르노』會議에對하야가장深刻한批評을하야今回發表된『로카르노』條約의結果에는滿足을表하지아니하면안되겟다고說하얏고『루쳐두나ㅣ슨』紙及『고ㅣ로아』紙는『로카르노』에서英、佛協商은復興되엿다此의共通은再次歐洲安定의基本이될만한것이라고論하고『에코•드바리』紙는別種의見解를取하야『로가르노』條約에種種矛盾의存在한事實을指摘하야不安心이나就一實行하면今日外지英佛協約의成立은全혀업다고論하엿더라

關稅會議

開會順序 廿六日開會될터

(北京二十一日發) 中國關稅會議는早竟二十六日부터開會될터인데當日開會式의順序는左와如하더라

一、中國國歌吹奏
二、段執政總辭
三、議長選擧
四、議長總辭
五、列國全權代表總辭
六、會議事務總長의指名
七、議事日程의指定

尙且當日沈外交總長은列國代表를晩餐會에招待할터이더라

條約成立과

後事措處 獨逸加盟其他

(倫敦十九日發) 로카르노保障條約成立의結果當然起할問題는左와如히期待하는中이더라

一、一月中旬케룬地方의撤退
二、로카르노協定은十二月一日倫敦에서正式으로調印할事
三、獨逸은十二月初聯盟加入을申請하고聯盟事務局은直히理事會에通告를發할事
四、聯盟理事會는至急總會를召集할事
五、總會는十二月中旬開會、獨逸의無條件加入을承認하야理事國으로選擧할事
六、諸協定은各關係國議會의批准을來年劈頭에經할事

그런데右에就하야何等의葛藤이업시此를行할을希望하는中이더라

五一會議

無事通過努力 政府側의意嚮

(東京電) 政府는所謂憲政의常道에依하야第五十一議會는當然解散이라고唱導하는中이나假令解散을한다하더라도總選擧에서過半數를得하기가到底히成算이無하고一名의代議士를得함에도三百萬圓乃至五百萬圓의選擧費를要하는故로事實問題로는解散을한다함은第二段의策이라는觀測인즉可否間第五十一議會를無事히通過치안흐면不可라하야必死의運動을하는中인데其具體方法으로는倂石總相으로하야吾所謂共黨事를示케하야第五十一議會에서問題되엿던信濃川社力電氣發電所에關한貴族院의重鎭을疑獄하야研究會外와의關係를益益圓滑하게하고자하는態度이며政友本黨에對하야는政府의與黨이되도록媒介役을行케하야政友本黨과政契를結코자하는中이라더라

多額議員歸屬

(東京電) 多額議員의各派屬數에對하야는그大部分이追變를보는狀態인것과一方에는岡崎氏等의提唱하는新團體組織의것도잇는데方今에는全혀不明하나政府側에서는新團體는結局되지못할것이오大體左記와가티觀測되더라

研究會	二十五六名
茶話會	十二名
同成會	十三、四名
無所屬	四、五名
交友俱樂部	十四、五名
純無所屬	三名乃至八名

暴力團

取締提案準備

(東京電) 暴力團의取締를徹底的으로하기爲하야最近司法、內務兩省에서協議한結果五十一議會에提案할預定으로法案作成에着手하게되얏는데新法規의範圍種類等을研究中이며名稱은私益保護法이되리라더라

各省新規豫算

六千萬圓만承認 大藏當局態度强硬

(東京電) 二十一日의大官會議에서武內政務次官으로부터大藏省은公債의旣定發行額을減額하얏스나十五年度에는非公募主義를實施할決心이라하야强硬한態度를表示한지라此로爲하야各省의新規要求三億圓餘는旣定計劃의削除하야約六千萬圓을承認하는外에一切削除撤回케할運命에至하얏다政府는如斯히하야國家經濟를確定하라함이더라

政務次官會議

(東京電) 二十一日政務次官會議에서矢吹外務次官은中國關稅會議은目下의狀況으로는關稅會議에支障이업스나今後의伸展에依하야는支障이업지도안켓는데目下豫定과如히開會할意志로서進行하는中이라고告하고武內大藏次官은現政府의緊縮方針에依하야市場金利는健全한步調를取하야國債와如한것도取引價格上關係가잇더라도此際小康을得하얏다고곳非募債主義를實行함은안되겟고將來益益慎重한考慮로써行할方針이라고述하엿더라

產米增殖策의前途

明年中實現은疑問 公債非募主義에基하야 大藏省當局意嚮이曖昧

(東京電) 河田大藏省主計局長은二十一日午後五時半藏相官邸로濱口藏相、田大官을訪問하야八時半外지意見을交換하엿는데朝鮮產米計劃은大藏省으로는承認을拒否코자하는意嚮이나 即朝鮮의產米計劃을實行하기爲하야治水事業으로總額一億圓을支出하라하는朝鮮總督府의計劃은要컨대此一億圓을全部公債로하되十五年度에는約一千萬圓을計上하라한것인데此에對하야大藏當局이拘泥한第一의疑問은如斯한巨額의資用을投하야果然豫期한成績을擧할수잇슬가하는事이니即此問題는今後의植林計劃如何인데此에就하야는今次의案에는何等의計劃도無하고또는產米增殖計劃은總額이實로三億圓에達하는大計劃인바現政府는十五年度에도

非公募策

을實行코자하는際인故로公債의旣定年割額一億五千萬圓보다는絕對로增加치안코且公募를避하기爲하야剩餘金의一部를此에利用할方針인즉財源關係로因하야朝鮮米增殖計劃의實行은十五年度에는不可能이라는데本問題는主計局에서는來月中旬頃부터査定에着手할터이나前記와如한方針인故로朝鮮總督府와一衝突은免치못하리라觀測되더라

燐寸製造

世界的獨占策

(大阪電) 瑞典의燐寸會社와瑞、米會社가合同하야亞米利加의따이아몬드맛치燐寸會社는最近合同하야一億圓의資本金을擁하야燐寸의世界的獨占을企圖하는데日本에도神戶의日本燐寸을爲始하야阪神地方의各會社와買收의交涉을始作함으로日本政府도産業政策으로捨置할수업서서瑞典과買收計劃을休止하도록依賴하엿스나瑞典側은營業의自由를理由로하야容易히듣지아니함으로政府도困難中이더라

府政은積極的으로

豫算도따러增加

三十萬의人口를有한京城은大都市로서의施設에缺한點이多함에鑑하야馬野府尹은明年度豫算編成에當하야도消極的에서積極的政策으로나갈意志를가지고爲先府의事務分掌規定을改正한模樣이라는데自然明年度豫算은今年度에比하야數千萬圓을增加할터이라더라

京城府係長任命

京城府事務分掌規程改正에伴하야左와如히各係長이任命이잇섯더라

▲囑託柏木三郎으로庶務課長事務取扱을命함▲府屬小田折助로稅務課直稅係長을命함▲府屬吉田重考로稅務課地方稅係長을命함▲主事多村淺太郎으로土木課經理係長을命함▲書記金口鼎成으로水道課經理係長을命함▲府屬田村凜太郎으로稅務課間稅係長을命함

流出割二百餘萬圓

九月中에郵便爲替又는振替貯金으로서朝鮮으로부터日本에流出한高는決局二百四十四萬二千圓이라더라

停刊中의世界事情

假調印된保障條約(四)

安民世

『今番의會議에出席한列國代表는누구나다平和를熱望하고잇슴으로 그를實現할수잇는무엇이고의實際的協定을엇기前에는누구든지『로카르노』의땅을떠나기를조와하지아니하리라 만일今回의會議로써無意義하게마친다하면그는歐羅巴에게一大不幸이라고아니할수업다』고十月九日列國新聞記者를接見한英國의『쳄벌렌』外相은 聲明하엿다 平素에잇서平和와正義를自家의專有物視하는 英帝國의保守黨內閣의外相의聲明으로서는매우그럴듯한일이다 그리고이보다먼저同會議開催以前

一個의聲明書

를發하야『英國은過去의일은過去로하고 現在의狀態를改善하야 다시吾人의가추어맛본戰爭의慘禍를두번째하는일을防止코저하는가장眞摯한 希望에불리어 그를達成하기에努力코저함이라』하엿다 이正義의이름으로僞善을行하고 平和의假面으로侵略을일삼는一大帝國의『戰爭의慘禍』를『幸福된國際關係』로보기爲하야『새러운基礎를發見하려고 誠實히努力』함이얼마콤이나白熱한度에達할것을알것이다 그러나

老衰한西班牙

의陸軍을聯合하야 死中에生存을求하는『모로코』의『리푸』人의生命財産을侵奪蹂躙하기에餘念이업는共和國佛蘭西도 一面으로는別로人後에떨어지지안는모양이다 同上十月九日獨外相과會見한佛外相『부리앙』氏는陳述하되『……出席中의 各國政治家는…널리歐羅巴全般의安寧福祉를願望하는見解로써努力한다…만일現在歐羅巴各國內에서戰爭을닐으키려고希望하는者ㅣ잇스면반드시國內에內亂을惹起할에틀님이업슬것이다』고하엿다 이도또한正直에갓가운告白일것이다 現在의佛蘭西는『시리아』戰爭과『리푸』戰에依하야財用이매우枯渴되엿슬뿐아니라 共産黨의反戰爭熱은자못尋常치아니하다 그러나이와正反對로一時

露獨軍事同盟

을提唱또는懲憑한赤露의外交委員長『치체린』氏의談話는또한매우興味깁흔바가잇서 歐洲의列國이『로카르노』會議의成功을力圖한理由를反證할수잇다 『歐洲의政局이今日混沌中에잇는것은모다英國政府가勞農政府에對한敵意를품은事實에其因함이다 더구나目下英政府가歐洲安全保障條約의成立에銳意盡力하는것은 畢竟反勞農運動의基礎的部分을構成함에잇는것으로보아錯誤가업다』고喝破하야 그의反英國의術中에싸저서 獨逸이勞農運動의臟尾에붓지안키를勸誘하엿다 이의談話로써吾人은別로히自家의獨特한 見解를要치안코列國의 자못眞摯한態度로써『로카르노』會議完成에努力한裡面의 消息을大半이나料得할것이다 現在의歐洲는大戰亂의創痍가아즉도重大한바잇서모든社會的整序가자못混亂態를回復하여가는途程에잇슴에不許하고 그의財政的及經濟的基礎는依然不安한바잇스니 이는그들의國民的

偏見및妬嫉心

等이如何함에不許하고 자못互讓妥協의態度에 나오지아니할수업는 狀態에잇는것이다 十月四日獨外相『스트레제만』氏의談話에曰『今番의會議는健全한財政의再建과各國間의産業的進步의促進과를目標로써나아가지아니하면아니된다 지금歐羅巴는覇權을全혀破壞되어버렷슴으로어떠한國家라도벌서다시孤立政策을固執할수는업다』고 이는곳獨外相이다만獨逸側의國際的危難뿐만아니라英佛伊等列國도또한無用한國民的葛藤으로 歐洲의安寧을現今以上으로破壞함을許치안는狀態에잇는것을喝破하얏다 列國의互讓的態度에나오기를懲憑한바이다 獨逸賠償問題의解決 歐洲通貨의安定 戰債의整理 國際間資本의疏通等은不安中에잇는歐洲의經濟的復興을促進하는重要한綱目이오 이들을實現하자면各國軍備의縮少또는 對露通商의恢復가른것이또그의重要條件이되는바어니와 對露關係는別問題로하고 軍備의縮少 밋其他의諸條件은먼저歐洲의

平和의確立

國際的信館의恢復等을必須條件으로써하는것이니 이는獨逸國民이甚大한不禧을胸中에 秘藏하고서도 우선平和의確立을力圖함이나마찬가지로 外他列國도또한當時興奮된病的狀態로부터稍稍히覺醒되어 우선一時의平和일지라도確立할計策을斷行한理由이다 그리고그平和의確立을漸漸熱望하는列國의支配階級들의胸中에는 微妙한赤色恐怖의思想이 항상浮動되어무엇이고迅速한廻避所를製造키에汲汲하는共通한心理를所有한것도分明한바이다 獨逸의國會가全部承認을주기前에 完全한條約으로서의効果를들어내기어렵음은勿論이어니와 軍閥의巨頭『힌덴부르히』元帥의統領下에잇는獨逸國粹黨및右黨各派가 一時에는『스트레제만』外相等의妥協的態度를憎惡하야

脅迫과警告를

말지안흔남아에 다시그大部의政策을容認할박게업슬것도 또한매우興味잇는問題이다 그리고 安全保障 仲裁裁判과아울러平和確立의三位一體를짓는다는軍備縮少問題가 當然히提出될것은數言을要치안는바어니와米大統領『쿨릿지』氏가금시에右議運의促進을것버하엿다함도興味잇는材料이다 世界는이제새업시赤色恐怖의念을품으면서한참反動의合理化의途程에들어가고잇다 그러타反動의合理化!그는果然얼마동안의일일고? (完)

鐵筆寫眞 投稿歡迎

의자를 방구어안저야 될는지도 모르겟다

八面鋒

○中國의動亂은、年中行事이다、

○그것을、看破한老猾한英國外交家는『關稅自主權도承認하지、領事裁判權도、撤廢하고말고、

○그러나、한가지條件이잇서、中國의國內秩序가、完全히維持되고、有力한中央政府가、樹立되어야한다』고、

○그러면서、그들은、軍閥을買收하야、利權을圖得하고、따라、中國의內亂을助長한다、

○春秋의筆法으로하면、中國의內亂을、誘起한者、列强이요더군다나、英國이다、할가?

◆◆◆祝朝鮮日報續刊◆◆◆

鐵山邑中部洞 鐵山旅館 史秉敎
鐵山邑中部洞 仁松旅館 鄭炳麟
鐵山邑西部洞 飮食店 洪然善
鐵山邑中部洞 元平商店 方俊熙
鐵山邑 布木雜貨商店 金尙明
鐵山邑西部洞 雜貨商店 劉興龍
鐵山邑中部洞 實業商店 元常日
鐵山邑西部洞 名利印刷所 盧再憲
鐵山邑西部洞 飮食店 李春伯
鐵山邑西部洞 飮食店 金敬成
鐵山邑 李枝玉
鐵山邑西部洞 光濟醫院 安好民
鐵山邑西部洞 鄭瑞恒
鐵山邑西部洞 飮食店 金連紅
鐵山邑中部洞 大成商會 李元都
鐵山邑西部洞 飮食店 鄭鳳祥
鐵山邑 朴敬玉
鐵山邑中部洞 泰平旅館 白錫燮
湖南線新泰仁驛前 東拓農監 趙楨顯
湖南線新泰仁驛前 乾材藥局 永信堂藥房 張秘奎
湖南線新泰仁驛前 米穀貿易 委託賣買 精立米業 金舜圭商店 長電話十三番 電略(ナマサ)又ヘ김
湖南線新泰仁驛前 醫師 泰仁醫院 尹善旭
湖南線新泰仁驛前 籾摺所 主任 李熙冕
湖南線新泰仁驛前 米穀仲介業 金浦權
湖南線新泰仁驛前 貿易商 金炯權
湖南線新泰仁驛前 一三運送部 主任 朴鍾禧
湖南線新泰仁驛前 米穀商 金炯淑
湖南線新泰仁驛前 米穀商 朴佑緖
湖南線新泰仁驛前 米穀商 宋大鎬
井邑郡實林面梅溪里 釀造業者 劉敬順
井邑郡實林面泰南里 農監 崔吉洙
井邑郡雨面長勳里 農監 金白鏞

井邑郡邑井面長明里 前進士 朴濟炫
扶安郡扶寧面新興里 農監 金日載
井邑郡井邑面水城里 全州地方法院所屬司法代書人 金鎭兌
井邑郡井邑面水城里 齒科醫師 金鍾昊
井邑郡井邑面上里 農監 殷喜南
井邑郡井邑面水城里 代書業 沈昌燮
沃溝郡玉山面雙鳳里 沃溝東亞永興會社農業部長 文泰鎬
扶安郡舟山面小舟里 前參奉 朴炳善
扶安郡保安面富谷里 農監 許準烈
井邑郡古阜面官淸里 農監 金在錫
井邑驛前 (大)鐵道貨物取扱大興運輸組 辛仁澤
井邑驛前 (一)鮮一運送部 電話一八番 振替京城一三八二三 私書函井邑第三號 店主 高漢重
井邑郡實林面泰西里 實林面事務所 職員一同
井邑郡實林面梅溪里 農監 李文洪
井邑郡梨坪面斗田里 農監 朴聖九
全北井邑本町 諸官衙用達 活版印刷 和洋製本 文具各種 井邑印刷所 主任 金晞炳 電話一二九番
井邑郡井邑面長明里 現住京城府仁寺洞二三〇番地 前參奉 金箕東

井邑郡井邑面市基里 各種染料商 白鳳麒
井邑郡笠岩面川原里 公立普通學校 職員一同
井邑郡古阜面南福里 殷成虎
井邑郡甘谷面長 金大坤
井邑郡井邑面長明里 漢藥種商 朴鍾局
井邑郡古阜面南福里 前進士 殷成雨
井邑郡井邑面市基里 長興旅館 金錦海
井邑郡井邑面水城里 井邑衡平社委員 張斗元
井邑郡泰仁面泰興里 泰仁支局顧問 金永化
井邑郡井邑面上里 井邑勞農聯合會委員長 李益兼
井邑郡井邑面長明里 井邑郡守 李東漢
井邑郡井邑面長明里 農監 朴鍾奎
井邑郡井邑面水城里 農監 李某
井邑郡笠岩面金剛里 農監 李在權
扶安郡上西面事務所 職員一同

中國動亂으로 奸商輩가出沒

물가변동풍설로간상출몰 경찰서에서도취톄하는중

한동안 거침업시 오르기만하던 쌀시세(白米時勢)는 경성시내 대다수와 가난한사람들로 하여곰한번더 쓰다린눈물을 짓게하여왓든바최근에이르러는다시남부중국(南部中國)에이러나는동란(動亂)의영향이조선까지미처와서 모ー든물가(物價)가 또한고동하여가리라는소문이나기시작하며 그중에도 악독한간상배(奸商輩)들이니를리용하야이미룩간들부리는흔적이잇는모양인바 의외에미곡(米穀) 시세는

돌변하야 수일전부터 떠러지는시세를보혀 한섬에 혹은이원오십전 혹은이원식이나 떠러젓스나 의연히 소매상 (小賣商)들은 내리는눈치를 보히지아니할뿐만아니라 더욱히 시ㄴ의 편의를본다는 각처공설시장(公設市場)까지도 내리지아니하야 서민의불평의소리가놉하가든중 이십일밤 아츰에 경성부 권업계(勸業係)에서 각공설시장에 련달하야 시세를내리게하엿는데 이에대하야 동권업계산내주임(山內主任)은 말하되『공설시장의쌀갑은 이십이일아츰에특등미(特等米)사십뉵원을 사십오원으로일등미

사십칠원 을사십오원으로 내렷슨즉 매한되에 이전식이나떠러진 세음이니까 그전일전식내리든쌔에 비하야 확실히만히떠러진터이올시다 그리고 공설시장이 한동안쌀갑을 안내렷다는 비난이잇스나 사실은십구일에도 이십일에도 일전식을 내리고 어십일일하루만 형세를관망한것에지나지못앗니다 쌀갑시세가 너무 급격히변동되는쌔에는 사실소매상 가튼것은엇절줄을 몰나당황하는수가 만슴니다 그리고 쌀시세는압흐로작고떠러질모양이요 중국전쟁의영향은 전혀업슬줄 암니다』하며다시만주(滿洲)로부터수입하는고량(高粱)의 시세에도 하등변동이 업스리라 말하는바각경찰당국도 장차공연한 풍문을지여간악한 수단을쓰는 간상배를렬더히취톄할터이라더라

農民代表交涉으로 十五名은遂放釋

남어잇는소작회간부도 석방하라고맹렬히운동 都草面小作爭議後報

긔보=전라남도무안군도초면소작쟁의(務安郡都草面小作爭議)로인하야 구금당한 소작회원의방석운동을하고자이때여군중이목포청년회관에서 모든것을 결의한후 십구일오후네시에 재차로 목포경찰서에쇄도하야 대표오인이 목존경부와 교섭한결과 구금되엿든십오명회원은방석되엿고 또다시 광주형무소에잇는간부에대한교섭과질문을하자고결의하야 목선(木船) 네척에분승하고 영산포(榮山浦)에하륙하야 보행으로가서 이십일일오전에 그결의를 실행할터이라더라(목포)

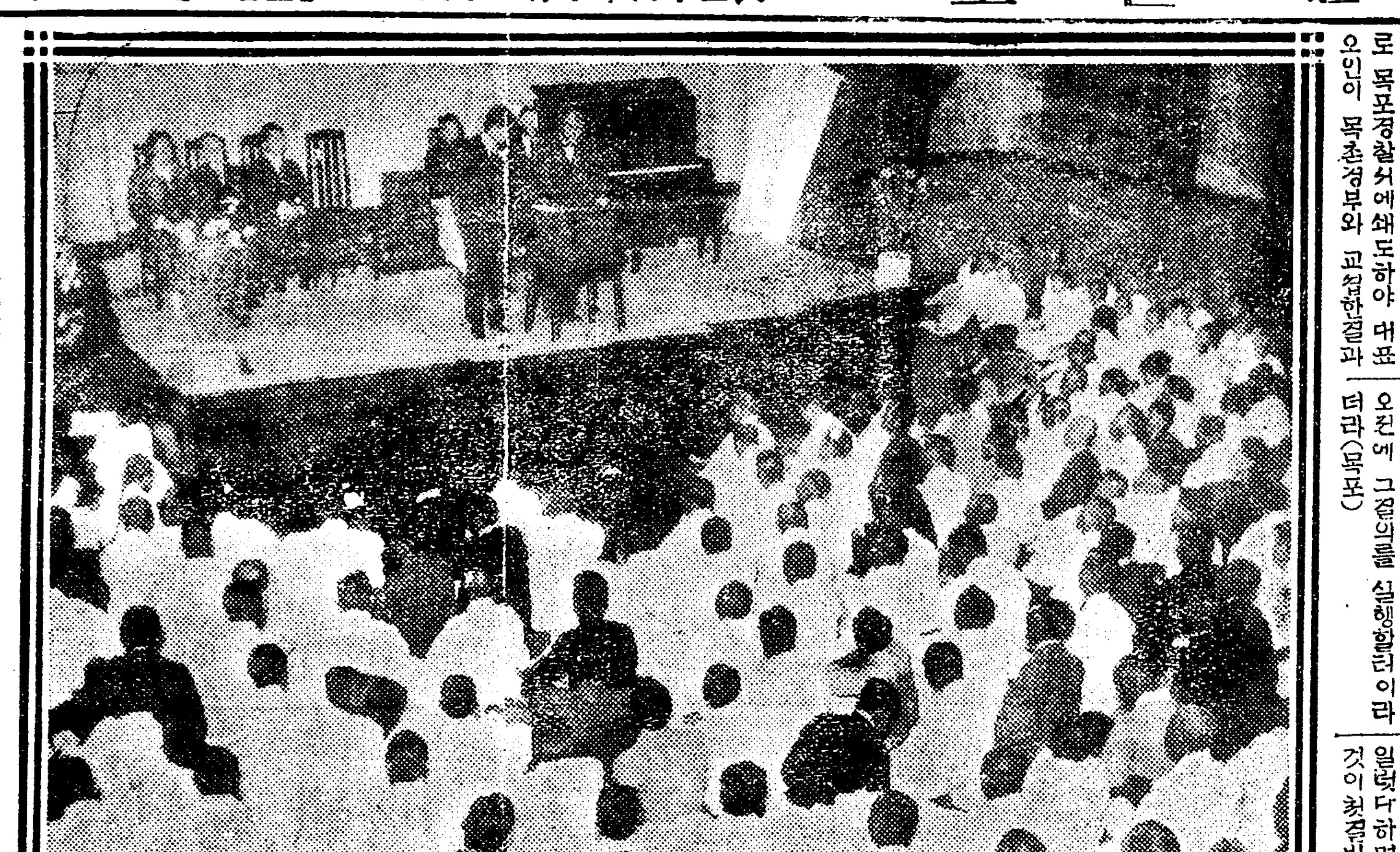

◇전조선주일학교대회개회식(조간 사진 참조)◇
—이십일일밤청년회관에서—

平壤에初結氷

이십일아츰에

평양(平壤)에는지난십팔일밤에비가온후로 부터 별안간바람이 불며일긔가심히 치워저서겨울날과다름이 업섯는데 이십일일 아츰에 이르러 상강(霜降)과결빙(結氷)을 보게되엿는바 이에대하야 평양측후소(測候所)의 말하는바에 의하면 수일전북선(北鮮)에서일본해(日本海)를거처간저긔압(低氣壓)이 잇슨후로 북지나(北支那)에서오는고긔압(高氣壓)이 계절풍(季節風)과 합하야붙어 그가티 심히치워진것인대 례년에비하면 결빙은갓고상강은 륙일이나 첫스며 작년에비하면 상강과 결빙이삼일이느젓다고하더라(평양)

平康에도初氷

작년보다일럿다

평강디방은 수일내로 긔후가졸연히냉하야 마치 겨울일기갓더니 지난이십일아츰에는 그곳에 당은물이 약일푼가량 얼엇섯다는데 작년에비하야 약십삼일이일럿다하며 금년에잇서서는 이것이 첫결빙이라한다(평강)

官印僞造한者

동대문서에톄포

고양군한지면 보광리(高陽郡漢芝面普光里) 백규영 (白圭泳)(二一) 시내도화동(桃花洞) 오백삼십번디 리필준 (李弼俊)(二一) 시내 권농동(勸農洞) 삼십사번디 최석우(崔奭愚)(三二)등 세명은 지난칠월십오일이후 재판소관인과 관문서를 위조하야가지고 업는토디를 잇는것처럼꾸며서 대금업자에게 뎌당하고금전을 편취하랴다가 수일전시내 동대문 경찰서에 전긔세명중 백규영 리필준두명이 톄포되엿다는데 그내용은 곳 공모한후 경성디방법원(京城地方法院)관인을위조하야 광희문(光熙門)밧졍업사(淨業寺)들너가는어구에잇는 토디를 리영선(李永善)이란거짓일홈으로등긔를내여서 시내원뎡(元町) 이뎡목륙십구번디대금업자총긔절작(總崎節作)에게뎐당하고거액의금전을편취하랴다가발각되여그와가티톄포된것이라는데아직톄포치못한최석우는방금농소에서엄탐중이라더라

暴風에木船沈沒

대동강의하류초도에서 물건실은배가침몰되여 船夫二名去處不明

지난 십팔일밤에대동강하류(大同江下流)인초도 (椒島)일대에는돌연히폭풍우가시작되여그때 항행중이든 부용환(芙蓉丸)이란목선이침몰되얏는데그배는동일오전에 진남포에서부여상(扶餘商)귀두(鬼頭) 령목(鈴木)두상뎜의잡화(雜貨)약화원어치를실고황해도(黃海道)방면을향하든중이며 선부(船夫)두명은생사를알수업슴으로 권긔두상뎜에서는 경원을 현장에파송하야목하수색중이라더라(평양)

龍山大島町 勞働學院開院

이십뉵일부터

룡산대도뎡(龍山大島町)에사무소를둔룡산로동청년회(龍山勞働靑年會)에서는 그회사업으로 로동자를가르치기 위하야 룡산로동학원(龍山勞働學院)을설립준비중이던바 그동안모든준비가 다되여 예뎡과가티 지난이십일하오팔시에 그회관에서 개원식을거행하게되여 권숙범(權肅範)씨의개회사와간단한식사가잇슨후 최길부(崔吉溥)씨외사오인사의미감한 감상담과 축사가잇슨후 동구시반에 만세삼창으로 무사히 폐회하엿다는데 그날출석한인원은 칠십여명에 달하엿스며 교수일자는 오는이십뉵일부터이라하며 원장과 임원은다음과갓다더라

院長李九鉉 院監權國瓛

物産奬勵會의 宣傳映畵製作

유의한사진을 각디에서영사코저

조선물산장려회에서는 금년에 새로이 총회를 맛고 리사를개선하야 여러가지로 새로운사업에 진력하는중인데 그회관은 부내황금뎡 일뎡목(府內黃金町一丁目)일백사십삼번디로 이뎐하고 선전사업으로 조선영화를 장려하는 활동사진을 조선영화제작소 (朝鮮映畵製作所)에서만드러 전조선각처에 선전을시작하리라는데 그사진과 함의강연도하며 출발한다하며또는 신유잇는 상공업(商工業)의제산실항과 상품을 실사하야활동사진으로 비치여 조선산업계에 공헌코저한다더라

市內에서 白晝에現金强奪

괴한사오명이쪼처와서 현금칠십원을강탈도주 犯人四名은이미逮捕

이십일일 오후네시경에 시흥군북면도림리(始興郡北面道林里)오번디류오봉(柳五奉)(二五)이란사람이 시내병목뎡(竝木町)에잇는엇던옥돌장 (玉突場)에서 나오는것을 돌연히사오명의괴한이달려드러돈을내라거니술을 바더달라거니하면서강청함으로 허는수업시그부근 선술집에드러가서 칠원가량의 술을먹엿더니 그다음에는신뎡유곽으로 가자하는것을 물리치고 다러나서시내황금뎡(黃金町) 륙뎡목경성사범학교(京城師範學校) 압뎡류장에서 뎐차에뛰어오르는것을 그괴한들은 그곳까지쫏처와서 쓰집어내려서는 곤봉으로위협하야 현금칠십원을 강탈도주함에 마츰부근을순찰하든본뎡서(本町署)원이발견하고 곳본서에 응원을 청하엿든바 동서에서는 시각을지톄치안코 이십여명의 형사대를 파견하야 동일오후 일곱시까지 다섯명중 네명을 톄포하야 방금 엄중히 취됴를하는중이며 남어지한명에대하야서는 아직도 수색중이며 이미 톄포된 네명은 다음과갓다더라

楊州郡榮金面三牌里三四六 現住未定 無職 金春萬(二三)
振威郡芙蓉面新宮里三三四 現住未定 無職 徐相鎬(二五)
大邱府以下未詳 劉雲五(二八)
市內初音町二一六 申鼎雨(二六)

仁川支局의 讀者慰安

이십오、륙량일간 활동사진회를 열터

오래동안 뎡간(停刊)의 액운에 싸저 적막히지내든 됴선일보는 뎡간된지 삼십일일만인 본월십오일에야 해뎡되야 다시나오게되엿슴은 반면히독자를 위하야 자축(自祝)함을 말지아니하는바이며 전후사십여일을두고 너무나 독자의 갈망하든 바를다치지못하엿슴으로 본보인천지국은 이때에 일반독자에게한예위안을 돕이며 또는 속간(續刊)의 축하를하기위하야 오는 이십오륙량일에 빈정(濱町)가무기좌에서 독자위안활동사진대회(讀者慰安活動寫眞大會)를개최하기로되엿는바 당야상영할 사진은 경성우미관에서 대환영 대갈채를밧든 대모험활극(大冒險活劇)『쾌남』(快男)후편 드니의일만척되는사진과 그외희극(喜劇)실사(實寫)등수종인데 누구나한번 관람할가치가잇슴으로 당일의성황을 예측할수잇스며 입장료는 본보독자에게 한하야 다만장내를 정리하기위하야 하족료(下足料)십전을밧기로하엿는바 오는 이십오륙량일에 본보난에게재되는 입장권을 오려가지고 본지국에서발행하는입장권을청구하야지참함이조켓더라(인천)

電車에치여 老婆重傷

이십이일아츰에

남대문통에서

시내 락원동(樂園洞) 번디 미상 떡장사하는장소사(張召史)(六三)는 이십이일오전 아홉시반경에 떡광주리를이고 남대문통 (南大門通)일뎡목 광충다리(廣橋)를 건너가다가 광희문 (光熙門)가는 칠십일호뎐차압『헷다』에걸리여 약십여간을끌리여가서인사불성이되엿슴을 즉시경성병원(京城病院)에데리고가서 응급치료를한결과 생명에는 별관게가업는데 현장에는혈이 산산히헤여

市內朝鮮商店 秋季聯合賣出

이십삼일부터

가을바람이선들선들부러옴을따러조선인의상업계는자못왕성하야진다 이긔회를 리용하야 시내남대문통(南大門通)과종로통(鍾路通)을중심으로한일조선인상인들은더욱판로를 확장코자오는이십삼일부터 추계경품부련합대매출 (秋季景品附聯合大賣出)을 행하는데 이번은 일반고객의 후의를 도드기위하야『탑골』공원과 권상장등각디에서 기생광대의 연주와 활동사진가튼여흥을할터이라는데 아마 조흔성적을 이룰뜻하다더라

處女가發狂하야 愛弟를亂刀刺殺

누이가미처동생을죽이고 피투성이가되여춤을추어

강동군강동면 룡흥리(江東郡江東面龍興里)삼백팔십칠번디 류경덕(劉景德)의큰딸화실(和實)(二八)은 지난십사일정오에 별안간 자긔아우되는 선화(善華)(三)를 달고 자긔집울안에 잇는 담배밧(田)에 들어가서 길이가 한자나되는 조선식칼로써 선화의목을 합부로찔러 즉사케한후 머리에 피투성이가되여 가지고 뛰놀며 춤추고잇는것을 자긔부친이발견하엿는데 급보를드른 강동경찰서에서는 서원이출장하야 먼저확실이를 붓잡아가두고 엄중히 경계하며 사실을취됴하는중이라는데 화실이는금년 칠월초순부터 병이들어 항상자리에누어 잇섯는데 그날은발광 (發狂)이되야 그가티참혹한행동을 한것이라더라(평양)

飮毒自殺한寡婦

남편을생각하고

담양군대뎐면응뎐리(潭陽郡大田面應田里)사는김성녀(金姓女)는지난십칠일밤중에 죽은남편의 소상을마친후 양잿물을먹고 다시돌아오지못할 길을떠낫다는데 들은바에의하면 김성녀는 본시빈한한 살림으로 작년에 남편을 리별하고 두네외만살아 과부로 살아오든중 세상을비관하고 그와가티자살이라더라

慶州古蹟見學團員募集

◇探勝時期 十月三十日夜 京城驛發 十一月一日朝 京城驛着

◇參加會費 (平壤、水原、鳥致院、開城에서中間乘車의便宜도잇슴)

京城에서 往復車費 每人 七圓七十錢
平壤에서 同 十一圓七十錢
開城에서 同 八圓八十錢
鳥致院에서 同 五圓六十錢
水原에서 同 七圓
(但食費、宿泊費及旅費로每人金三圓式을會費에添加함)

◇申請 京城旅行案內社 本社及本社支局

◇申請期間 十月二十九日午後四時까지

主催 京城旅行案內社 後援 朝鮮日報社

放火嫌疑女子

평양서에서취됴

근일평양경찰서(平壤警察署)에서는 대동군남곤면벽지도(大同郡南串面碧只島)김상요(金尙堯)의 처(妻)김삼녀(金三女)당년이십칠세된 녀자를 인치하고 목하 취됴중인데 전긔김삼녀는 거금이년전 이웃동리황종찬(黃鍾讚)의 집에 불을노흔혐의가잇다고하나 본인은 절대사실을부인하는중이라더라(평양)

非難밧는巡查

취톄가심하야

울산경찰서(蔚山警察署)에근무하는 일인순사 복견(福見)은길가에너러논곡식을길바닥에돌자갈 밧헤펴서 말니고잇는것을 길가에서일하는사람을 발견하면 차가와지 한일이잇슴으로 일반인민들은 농가에서 가장밧분가을철에 집안집밧기보다 분걱한데에 통행이 그리빈번치아니한곳에서 행

京城府의 道路改修

국부개수공사는 명년삼월에완성

경성부(京城府)본년도공사계획(工事計劃)인부내 필운동(弼雲洞)누하동(樓下洞)사이의 도로국부개수공사(道路局部改修工事)는 목하부토목과(土木課)에서입찰(入札)의형식을쇄행하는중인바 우공사의 범위는

一、道路延長百三間
一、暗渠延長十三間
一、土留石垣十九坪五合

으로 세출림시부토목비(歲出臨時部土木費)등외에 도로국부개수비로부터지출하야명년삼월삼십일까지에완성할예뎡이라더라

京城의初霜

례년보다느젓다

수삼일이래로 계속하야 나려오는 치위는 이십일아츰에이르러 과연은최저온도 섭씨(攝氏)삼도가되야 금년에처음으로 서리(霜)를 보게되엿는데 평년(平年)보다 는나흘이느젓스나 작년과는가튼날이라더라

中國人이 訪日飛行

십일월경에 거행코저계획

이십일일오후뎨신국(遞信局)에 도착한 정보에의지하면 중국에서는방일비행(訪日飛行)을계획중이라는데 아직확뎡은 되지안엇스나 대개십일월일일에 결행하기로 결뎡될모양이라는바 비행긔는두대이오 그조종자는 두대가모다중국인 비행중위(飛行中尉)인데 그비행도뎡은봉텬(奉天)을거처서 안동현(安東縣)평양(平壤)을통과하야 평양에착륙하야 경성의상공을통과하야다시대구(大邱)에착륙하엿다가울산(蔚山)각도(角島)를거처서동경(東京)에도착할예뎡이라더라

大阪에少年强盜

대판(大阪)시북구중긔뎡(北區中崎町)개성탕(開盛湯)이라는 목욕탕에 지난이십일일오전 여섯시경에 엇던 이십세가량의 아이가 드러와서 돈을내라하며 로처음에는 작란으로 알앗더니 너머도래도가 황당하야 자못위험함으로 증근긔서(曾根崎署)에 계출하야 서원이곳톄포하엿는데 공원에근거를둔십사오세의 불량소년들로 그죄에 오인조(五人組)로강도와강간을일삼는 자들이라더라

壽松洞에 阿片中毒治療所

경긔도위생과의설계로 오는십일월에준공된다

경긔도위생과(京畿衛生課)의 『모루히네』중독치료 계획은 전번뎐의회의 결의에의하야 주방위생과장(周防衛生課長)이하 여러계원들이 지난륙월이래 그치료소건설자금보조를각방면유력자에게렬심으로권정하야 예뎡액인 오천원에 달하엿슴으로 금번에공사에착수하기로 되어서 시내수송동(壽松洞)경찰부긔마대(警察部騎馬隊)구내공디에 그건물을건설중이바 늣거도 십일월중순경에는준공될예뎡이라는바 오천원중 삼천오백원은 건물건축비에 충당할터이오 잔액일천오백원은 약품매금과 설비비에충당할터이라하며 그치료에는 도위생기사와 및경찰의가 책임을지게될터이라더라

四十名을收容

자비치료라도 할수잇겟다고 周防衛生課長談

이에대하야주방위생과장 (周防衛生課長)은말하되강제치료를 개시한이래일곱사여명에게시료하야 그중경이극히 량호하엿슴니다 이번에 새로건설하는 치료소에는사십명은수용할수가잇슴으로 지금보다 만히수용할수가잇고 강제치료환자외에자비로치료하고자하는사람도수용할수가잇스리라고생각합니다하더라

江東郡에 山中强盜

단도로협박하고 현금십이원을강탈

평남강동군만달면흥암리 (平南江東郡晩達面興岩里)김괴룡(金基龍)의안해리정화(李正和)당년오십일세된녀자는 지난십구일오후다섯시경에 강동군승호리시장(江東郡勝湖里市場)으로부터 집을향하고 도라가든중인국수당(掬水堂)이란곳에일르럿는데 엇던자한명이 돌연히 부근산속으로부터 내다라 리정화에게 오촌이넘는칼을번적이며 협박한후 현금십이원과 기타소지품을강탈한후 평양디방을 향하야 잠입한형적이잇슴으로 평양경찰서에서는목하범인수색에 활동중이라더라(평양)

大邱聯隊에小火

이십일일오후에

지나간 이십일일오후 두시경에 대구팔십련대(大邱八十聯隊)에서 화재가이러낫섯스나 즉시진화되엿다는데 그원인은 련대안에잇는취식장(炊食場)에서일어난것으로 손해는별로히업섯다더라(대구)

傳染病者發生

상업학교에서

요사이대구시내에는적리병(赤痢病)이발생되야 대구서에서는 방금 예방에 노력중인바 지나간십팔일에 대구공립 상업학교(大邱公立商業學校)긔숙사 에서학생 세명이또 이병에 걸렷슴으로동교에서는 오일간 림시휴교를하고예방에노력중이라더라(대구)

종명자

▲시내황금뎡에잇는 료리집○○관에서는 당장에료리갑을내이지못할듯한사람은드리지를안키로하엿다고▲그러면현관에서 먼저손님의신례검사부터하는것이필요하겟군▲벌서『치워치워』소리가각처에서드리는다▲옷도밥도업는 친구들엇더케사러가야할는지!▲실로걱정이다▲구하야줄만한 사람이 업는것도아니언만은▲어려죽는사람은또속출하겟지!▲

運動競技

體育會大會와 野球界의趨勢

—스코어(1)북에서—

技術向上된 第六回大會의

記錄으로본考察

朝鮮體育會主催의第六回全朝鮮野球大會는十五六七의三日間培材球場에서擧行되야圓滿히마치엇거니와히마다系統림數에잇서서종ㄷ榮光하엿스면!하는感도不無하거니와技術向上으로보든지또는德性의鍛鍊으로보든지는勿論이오一般觀衆의競技道德에對한理解며또는選手自身들의스폿스맨쉽에對한理解가두터워감은『플레이어』의그들을爲함보다도運動界의將來를爲하야깃버하는바이라것다이시유하야今年大會가나흔記錄을紹介하는同時에昨年大會와의比較로記錄의趨移를紹하야斯道의參考에供할가한다

傳統的强味의 培材軍과그先輩

第六回大會의優勝한軍은小學은鎭南浦第二普通學校이오中學은培材高普이오專門團은延禧專門이오靑年團은서울俱樂部軍인데第一回부터의優勝團을보하건데中學團의培材軍은第一第三第五第六回의四次優勝을하얏스며第二回大會에는出場하지안엇슴으로五次出場하야四次의優勝을獲得함은實로同軍의傳統的强味를엿볼수잇것다그러고靑年團으로도第二回의優勝團인半島俱樂部軍도亦是培材先輩의變體的團體이엇스며今年第六回優勝한서울俱樂部軍도培材先輩가五名을占한것으로보아第一回全培材와合하야前後三次의優勝을하얏다고볼수가잇다

第六回까지의 野球優勝團

=朝鮮體育會主催=

回	(小)	(中)	(專)	(靑)
1	……	培材	……	全培材
2	……	徽文	……	半島俱
3	……	培材	……	中央體
4	……	徽文	……	中央體
5	仁川普	培材	……	大邱靑
6	鎭南浦	培材	延禧	서울俱

仁川少年蹴球大會

仁川少年會主催의全仁川少年蹴球大會는來十一月八日午前九時부터行한다는데參加는十月末日까지時代仁川支局으로申請하며資格은十八歲未滿의그곳在住者다야한다고

多量의藥經注文

比利亞에서遺嘆界의牛耳를執한哈爾賓『더쥬른』商會는昨年一萬一千하고更히今年以後는一個年二十萬貫의藥經을定期로外지大量注文

檢事 深澤新一郎
補□等法院判事 □山支廳判事 三田村富彌
補長興支廳判事 判事 松永
補平壤覆審法院判事 釜山地方法院判事 藤本
補釜山地方法院長 光州地方法院長 永島雄藏
補大邱覆審法院檢事長 新井

易占大家 法學士 高橋北堂著

카ー드易占

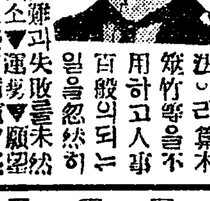

▼僅히四枚의카ー드와木書가▼잇스면누구든지곳됨니다 本書는著者가苦心研究하야多年實驗한結果一大秘法을公開한的中的易占法이라算木筮竹等을不用하고人事百般의吉凶을忽然히判斷看破하야災難과失敗를未然에防止할수가잇소▼運勢▼願望▼相性▼緣談▼訴訟▼金錢▼待人▼病氣▼盜難▼失物▼轉居▼求職▼出産▼天候▼走人▼旅行▼賣買▼得物▼夢事其他 每日의吉凶을알기쉽게活斷함 四六判洋裝本 特價壹圓 카ー드無代添附 送料八錢 ◉代金引換送料廿錢 希望者는朝鮮日報에서보앗다고記入하야葉書로申請하시면代金引換으로送附함 東京麻布富士見町六 振替東京五八番 正文社

◎艶麗花와如한 美人 裸體寫眞!!

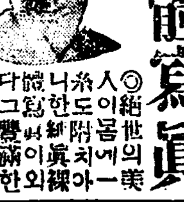

近世의珍寫眞이올시다 藝術의模範寫眞으로 部數에限하야特히一千部에限하오니至急申込하시기前에 ◎絶世의美人이몸에一糸도아니걸친純裸體의寫眞이외다 人體美의極致 豊滿한肉體 高尙한 ◎代金引換은一切手代用不承 振替東京六二一一六番 東京京橋西紺屋町六 六枚一組 特價八十錢 三光社

謹告

本人은瑞山郡雲山面墓地規則違反事件에對하야不法行爲라하야 金氏가本郡에提出한事實은全無하오니 大正十四年十月二十一日 瑞山郡仁旨面 金成鎬 實母吳氏 金石鎬白

全治水

마른버짐 진버짐 낭습 오음 피풍 어루러기 其他皮膚病一切의良藥

東京牛込揚方町 合名會社 尾澤商店

서울고무

품질죠코 모양죠흔 서울고무
갑이싸고 모양죠흔 서울고무
고학생에 동정되는 서울고무
지방특약 점대환영

賣出期間 大正十四年十月二十三日부터 大正十四年十月三十一日까지 九日間

賣出方法 『聯合大賣出』廣告揭한商店에서무산物品이든지壹圓어치를사시는손님에게 景品券壹枚式進呈합니다

景品附秋季中央聯合大賣出

抽籤及景品 鍾路四街와鍾路二丁目에設置하엿사오니

引換場所 便宜대로最近場所에서抽籤하시옵

餘興場所 塔公園、團成社、安國洞廣場、黃土峴、南大門通

餘興種類 但、興行日割은新聞紙上으로發表합니다 妓生、광대出演、活動寫眞映寫、變裝美人等

最理想的의優良品質『太昌』獨特의安價提供

洋靴는 新流行의型으로持續堅牢한 太昌號에限합니다

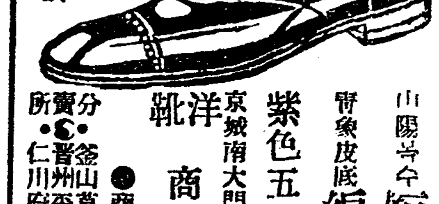

拔群無類 有一無二의 最高權威

山陽半수 短靴五圓 高級紳士用
背象皮底 編上六圓 背象皮
紫色五十錢上 送料十五錢 製白쓰구 運動靴

京城南大門通壹丁目參四 洋靴商 太昌號 振替京城壹〇五七番 電話長光化門四〇七番

●商品型錄進呈

分賣所 ●釜山草梁洞金生根 ●晋州平安洞花山商會 ●仁川府外里金周鉉 ●咸興本町東英商會 ●淸州 ●北靑

產婦人科、外科(產室具備) 京城鍾路(한일은행엽)

朴容駿醫院

電話光一七〇三番

婦人社員募集

一、資格 廿二歲以上卅五歲外 朝鮮及內地人 女卒業程度
二、申込 自筆履歷書携帶 川頭하시요
三、待遇 初任給拾圓以上 昇給賞與年四回

京城府永樂町二ノ七五 八千代生命

廣告 도記事이오니 注意해보시옵

延禧專門學校商科在學中이던金興大君이宿患으로今月二十一日午後十時三十分에開城自宅에서長逝하얏기生前辱知諸氏에게訃告함 主喪 金興祚

年은露先在來程事總監一萬貫成川塞一萬五千貫의購入契約을了

補京城地方法院長 京城地方法院部長 宮本 元

補大田支廳判事(豫審掛) 咸興支廳判事 加茂 晃治

京城地方法院判事 山根 吉三

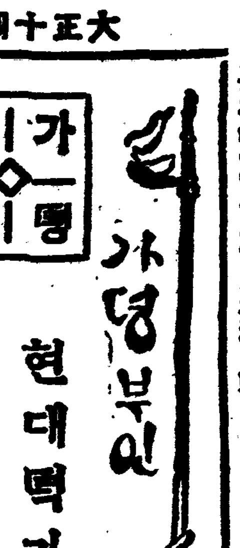

현대뎍가뎡

가뎡평론

朗山人

◇나는녯사람의가뎡은부부의가뎡이고우리조선사람의가뎡은 부자의가뎡이라는 것을말하엿다 나는 시방부부의가뎡이 현대뎍가뎡인것을 인뎡하는동시에 그것이 부자의가뎡보담 더유리하다는 것을말하려고한다 우리 조선사람의가뎡에서 항상풍파를 니르키는원인은 며느리와 석어머니의관계에잇다 백개의 가뎡을 노코보면 고부(姑婦)간의관계가 원만하게진행되여 화평한 가뎡생활을하는것은 열집도못될것이다 그것은 물론당연한일이다남의자식을잘보기가 어려운것은 사실이다석어머니도 며느리되엿슬 때가 잇섯슬것 며느리의처디에동정하야 관대하게 대우할것가트나 대개석어머니는그권위은다 이저바리고 호통으로어룬노릇하기에만 애를쓰고잇는것이 우리가 보통보는바이다

◇그러한데또며느리는석어머니와 나희가 차등이잇슴으로 석어머니의뜻을 마추기가어렵고 석어머니는 며느리의하는 일에대하야는 항상불만족한 생각을가지게된다 그럼으로 서로서로 동정을가지고비위를 마추어가려고 하며라도 그러한일이생기는것은 피치못할사실이다 그러한데 사람은 항상유쾌하는면이 업고책망만하면 더욱마음이 비뚜러지는것이다 고부간에는 그와가티하야 왕왕히 다시바로잡을수업게 관계가 험악하여지고 따라서 며느리되는이의성격까지 아조 악화식히게 된다 그럼으로 부부를중심으로하고 가뎡을형성하게되면 이와가튼 신구충돌로인하야 발생하는 재미업는모든 관계를제지할수 잇슬것이다 부부의가뎡을 형성하는데는 남자나녀자나물론하고 상당한 년령에달한후에 결혼하여야 하고따라서 일뎡한직무에 유사하야 생활의방도를 가지게되여야할것이다

우리의가뎡 생활개선 (1)

부즈런히하고

과분의미식사치를 주의해야할것이다

女子高等普通學校敎諭 孫貞圭

생활개선즉의복음식주택의개량이라하는것은 사람의 일상생활의현재를 엇지나 좀날리하여보자는데대하야 만흔의견과 상당한공론이 도처에 들여차혓스나특히 혼돈상태에잇는 우리사회에는 남보다더목권의 긴급한문데로 누구나다 부르짓는바이다 사람의 생존욕이라는것은 지금당하는그경우에는

만족 히역이지못하는것이며좀더 호화히좀더 행복스럽게아못조록 불쾌한생활를 면하고짧은일생을 길게보내고저 하는것이다 더욱이만흔 압박과부자유한미테서 녯일의파괴와 새일의건설이 불분명한 어수선한이사회에서는 남의멸배의 고통과번민이 잇슬것이며 따라서엇더한공론이 표준될것이며 무엇에서부터

개량 할가하는모다방향하는시대이다나는두두히듯는가뎡개량에대한 문의에대하야 무엇이라답변하기 어려워괴로운한사람이다

그러함으로 지금우리들은 공론공상의 시긔는지나가고 무엇에던지 실디로행하야 참된자긔의건설(建設)을어둠이이시대의급무로알고멋마디긔록하고저한다

一、부즈런히일할것

아모던지편한것을즐겨함은넘반될것이다 만흔사람의 심신은단련될사록더욱더욱힘이더하는것임으로 각기남자는 남자의 녀자는녀자의 로인은로인의 아이는아이의 자긔의할일을 힘슬것이다 결코그집에긔생뎍생활이아니고 도식의무리가 되지안켓다는 각오를가지고 혹은정신뎍으로 혹은육톄뎍으로 자긔의가지고잇는재조와 힘을다하야 가장만히일하야 사람의책임을 다할것이다

二、생활의여유가잇게할것

좀주문키 어려운일이나 아못조록 큰검절용하야 일상생활의여유를 잇게할것이다 그날그날의의식이 어려운사람들이이러한말을하며들으며하는것은 신룡한일은못되나 자긔과분의미식(美食)과사치는삼가야할것이며 소망의젹졍은 넘지아니토록할것이다 사람의욕망은 자긔신분과 경우이상을늘바라는것이며 그것을 만족케하고저하는것이 발전하는데또업지못할욕망이다 그럼으로 욕망은 한이업는것이니 우리는리상은 자긔형편보다는늘반층우의일을 실행은한층아래되게할것이다 다시말히자면 욕망과실행이 너무차가업서야할것이다(계속)

멍텅구리 가뎡생활 (2)

가뎡얘기

(一) 새재비로 살림이야이를시작하야 (二) 돈만히쓰려다고 야단을하다가 (三) 그러치 그러치 둥을뚝둥기며 (四) 인제는됏다고 둥둥이춤

고미국대통령 『윌손』씨부인이 재혼을한답니다

미국대통령『윌손』씨가세상을떠난후 그미망인(未亡人)은 서서(瑞西)에가서잇다가 이번에『베렌가리』로도라 귀국하엿다는데미망인은 고(故)대통령 생전에시의(侍醫)로잇든『스타―린,루핑』씨와 머지안어결혼식을거행하리라는소문이파다하다더라

동화

달팽이와이리 (一)

가벼운바람이 나무닙을 흔드는초가을 저녁때올시다 이러한마리가큰거리에나오려고숨이턱에다어서산을등지고뛰어오다가뎝흔고개를 넘게되엿슴니다 마츰그때에 나무미테서 졸고잇든달팽이가 깜짝놀라 잠을깨여이러를불렷슴니다

『아아 이리야 오래간만이고나 그동안잘잇섯니』

하고눈을부비며인사를하엿슴니다

『아― 너는여태자니동편에엿든해가 서산으로 넘어가게되엿는데……』

이리는 한거름 두거름압흐로나가며 이러케 말하고우섯슴니다 그러나 달팽이는 이런말은대답도아니하고

『그런데 너는대관절어듸를그리급히가니』

『나말이냐 나는거리에좀나가보려고한다 너는거긔서 무엇을하고 잇는쳄이냐』

『실상은 나도거리에를가볼가하든차이다』

이리는 허리를재이며우스면서

『달팽이야 너여태 낫잠만자고잇지 안엇니 더구나그느린거름에 지금떠나서 거리에를가아? 어두운데서발버둥쳐도 모르겟단』

『너는 나를그러케아니어듸보자 내너보다 긔어히 먼저종갈헤다』

이리는 달팽이의 얼굴을흘긋바라보고

『응― 그래그러면누구던지지는자이 내일아츰 한턱을내이기로하자』

하고 말하며 속으로매우우서워하엿슴니다

『그것 참조흔의견이다 내가꼭 이길테니 엇더턴지 자네가나보다 세거름만 압헤서렴』

(계속)

어린이의쎄 (二)

그이튼날이되여서 신하는닭한머리와 쌔(骨)두개를가지고 대궐에 들어갓슴니다 님금님께서는

『어떠케 알어맛첫나……』하시면서 반가히물으섯슴니다 신하는『네』하면서 님금님을 모시고 사신이잇는곳으로 갓슴니다 신하는즉시 그 사신압헤다가 쌔두개를노앗슴니다 그러니싸 사신은 두눈이 뚱그래지며주머니에서 좁쌀(粟)을 내여 마당에쌔렷슴니다 그때에신하는얼른닭을갓다노앗더니닭이 그좁쌀을다 먹어 바렷슴니다 그러니싸사신은더욱놀라여뒤도도라 보자안코 다라낫슴니다

님금님께서와 여러신하들은 그제야마음을놋코 그곡절을물엇슴니다 신하는어린아들이가르켜 준대로다음과가터 알외옵니다

그 사신이 둥글게원(圓)을 그린 것은『만약우리나라가 너의나라를이가티 둘러싸면 항복할터이냐』하는뜻이올시다 그래서제가『너의 나라는우리가 어린아이나이쌔다귀가티 본다』고하엿더니『군사가 이러케만허도……』하면서마당에 좁쌀을뿌린것이올시다 그러나닭이 좁쌀을 다주서먹은고로『너의 군사천명은 우리군사한명이라도 넉넉히 당할수잇다』한고로 아모말못하고 도라 간것이올시다―뭇―

미국녀자야구단동경착 미국『피야밀피아』의현에―스』녀자 야구단(女子野球團) 일행십명는 동경연스미스』호(號)로 횡빈에도착하엿다、이녀자야구단는 미국『뉴욕』『치카고』『피야밀피아』에잇는 녀자넷(四)야구단중일천구백십구년에 조직한것이니 선수들의년령는 십삼세로부터 이십육세까지 의랑자군(娘子軍)이다、본국에서남자『팀』과이미십칠회를 싸운결과성적이 매우량호하엿스며 일본에는 한달반가량머재할터이요 방금동경환지내(丸之內)호텔에잇다한다 (사진은멀리태평양을건너온 녀자야구단일행)

學藝

說明에서感覺으로

金華山

現在朝鮮作家의 小說創作上中心傾向이어떠하냐함은 論者에依하야 여러가지로 評斷될것이나 나는 아즉까지도 朝鮮의作家는 自然主義的傾向 또는自然主義的表現形式에서 解脫되지안엇다고생각한다

間或二三作家의創作가운데그內容에잇어서는 얼마쯤 새로운것이잇기는하나 그創作上의態度는依然히極히平面的이며說明的이며客觀的이다

現時代의要求하는藝術은 또는우리의適切한生活內容의表現形式은 벌서 이 情熱과生命을喪失한自然主義와는 相關치못하는것이되여버렷다

우리는詩를要求한다 強烈한自我의燃燒를要求한다 客觀에서主觀으로平面描寫에서立體描寫로 그리고 說明에서感覺으로우리의 一切의藝術製作의精神을轉換할必要가잇다

웨 우리는 이藝術製作精神의轉換을 必要로하느냐? 그것은從來의自然主義가 너무나藝術의本領에서浮遊되고 背離하엿기때문이다 散文藝術의勝利는 곳藝術의墮落이라볼수잇는詩의世界의破滅를意味하엿다그리고 그것은非實詩의世界 藝術의모―든아름다운要素를破壞하엿다

그러나 우리는 오래 이狀態를繼續할수는업섯다 우리는새로운世界를要求한다 同時에우리는 새로운藝術 새로운情熱을要求한다 보라! 世界의모―든先驅의藝術은 벌서이方面으로向하야疾走하고잇지아니한가?

假조아藝術을 이自然主義末期의藝術이라할것가트면 우리의要求하는新興藝術은 반드시이主觀強調의藝術이아니면안될것이다

따따이즘 或은未來派藝術이一病的藝術이라斷定할수잇다하드래도 그主觀強調가充分히新

小說

靑衣夜叉 (청의야차)

金浪雲 譯
廉心汕 畵

三

조곰잇다가 그는 다시말 하엿다―

『만일내가 로형의처디에잇다하면 신사뎍으로 상당한처치를취하겟소』

『엇더한처치를말슴입닛가?』

『글세나가트면 이것을나혼자만알아두고 자연히 발각되기를기다리겟소』

『하지만나로서는 범죄가생긴그장소에 잇섯스닛가 고발하지안흘수업슴니다』하고 나는말하엿다『그것이법률을인뎡하는 나의의무이닛간』

『물론그것은 지극히훌륭한생각임니다 나도또한 로형이시민으로서의 의무를자각하고 경찰에말하랴하는것을 찬성은하오、하나、이것은 나일개인의생각이지만 신중하게 침묵을직히고잇는것이 성가신말을 안당할듯하오』

『당신말슴은 실상은실상입니다』하고 나는우스면서말하엿다

『아니실레요』하고 그는 반쯤사죄하는듯이 말하엿다『나는로형의뜻을 반대하는것이 아니라다만나가트면 그러케 하겟다고말하엿슬뿐이오、사실로 로형이무슨 가치잇는보고를 한다하면몰으나 그러치못하다하면 성가신말이 도로혀 로형에게로닥처올러이닛가말이지오』

『그러나여보 나로서는그런부끄러운사건이 발생된줄를 알면서그것을 아모말도하지안코 그살인자를 그대로 노하보낸다는것은 도뎌히될수업슴니다』

『그놈은벌서도망하엿겟소』하고그는우섯다

이때에마차가 그칫다 우리는나리어서 경찰서층대로 올나갓다 뒤에서는 도라가는마차소리가들리엿다 그때에 이상하게도나의코를찌르는것이잇섯다 웬일인지 그안으로들어간즉 무슨기름냄새가튼 강렬한 냄새가가득하엿다

『당신잇는파출소에서 떡멈음니다그려』하고나는말하엿다

『에 그러치만아조습관이되여서아모러치도안치오』

『한데 여긔가대학압경찰서인가요?』

『그럿소』나를다리고 길다란마루로 걸어가면서 그는대답하엿다 그마루는 놀랄만치길엇섯다 그래서나는 롱담반으로 말하엿다―

『당신이나를 류치장으로다리고가는것은 아니겟지오』

『설마』하고그는우섯다

우리들은 두개의 층뎌롤올라가서 퍽너른듯한데로 들어갓다 티자를 밟고너머가는듯한 무거운소리가낫다 몸을번쩍 누가거치러운 소리로 들녓다―

『응 사백육십팔호 무어야이게?』

『경시(警視)님 사건을보고하겟삽는데 이사람은 작넘에놈시다』

『의자를가져오너라』경시가명령하엿다

나를 인도하든경관이 의자를가저다가 나를안치엿다

『당신의서 당번되는경시이삽닛가?』

『그럿슴니다 내가당번된경시임니다 당신의주소청명은?』

나는나의주소와 셩명을 말하엿다、한쪽 바삭바삭하는소리가낫다 따라서나는 나의진술하는것을 쓰는줄을 알앗다

『그런데』하고그는 마츰내신문을 시작하엿다『아모조록이야기를 속속히하야주시오 시간니업스닛가、한데무슨사건?』

『나는어제저녁에 두번니나사람을죽인집에 잇섯습니다』

『어데서?』

『글세요! 나는불행히 그것을몰음니다 보시는바와가티 장님인까닭으로 그집이 엇던집인지 알수가업섯습니다 또는몹시흥분되엇기때문에 무슨 표롤하여노치도 못하엿습니다』

『사실을일일히 말하시오』하고경시는 물엇다『죽은것은누구야요?』

『녀자와남자임니다』

『젊은사람이오 늙은사람이오?』

『나의추측가태서는 두사람이다 젊은듯 엇니다 엇잿던지 나는 그남자의몸을 묘사하여보앗습니다 그러고 스물여덜살쯤된줄로 생각하엿습니다』

『이량반은 그비극이 어데서일어낫는지 몰은답니다』하고경관이말하엿다『바롤관염헤서커와맛낫습니다 이량반의 옷에는아즉도피가무더잇습니다』

『이이가 머리를상하엿군』하고경시가말하엿다

『나는마차에 치엇습니다』하고 나는설명하엿다『그랫다가정신을 차려보닛가 이상한집에잇섯습니다』

社告

今般本支局記者申鉉八君은事情에依하야解任하얏사오니愛讀諸位는如此照亮하시옵소서

朝鮮日報高陽支局白

今般本支局에서左와如히局員을任用하얏사오니愛讀諸位는如此照亮하시옵소서

記者 盧奉基

朝鮮日報高陽支局白

今般本支局에서左와如히局員을任用하얏사오니愛讀諸位는如此照亮하시옵소서

記者 李章烈
記者 朴恒信

朝鮮日報高陽東部支局白

一、支局의名稱 江西支局
二、支局의位置 江西郡邑內
一、支局員의職氏名 支局長 林成基

右와如히支局을設置하얏사오니管內에居住하시는愛讀諸位는如此照亮하시옵고新聞購求及廣告申託等一切은直接交涉하시옵소서

朝鮮日報社白

今般本支局에서左와如히局員을任用하얏사오니愛讀諸位는如此照亮하시옵소서

總務 金聖洙
會計兼記者 姜貞燮
記者 禹章烈
顧問 金義善

朝鮮日報江西支局白

◇天氣豫報 晴一時曇
◇溫度 廿二日正午 五〇、〇
◇最低 廿一日最低 四〇、五
◇日出 六時四八分 晝間 一一時〇九分
◇日入 後五時二七分 夜間 一二時五〇分

◎米國製 捕獸器 新荷着◎

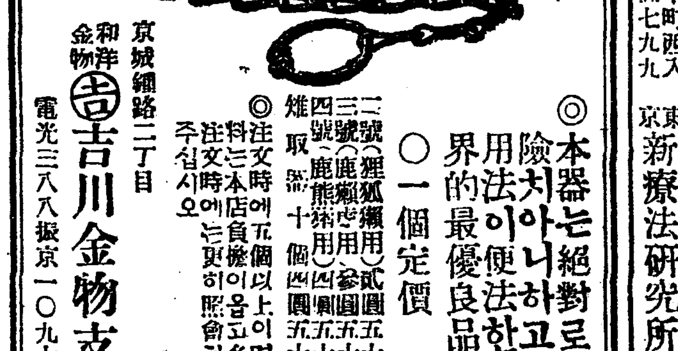

◎本器는絶對로危險치아니하고使用法이便하한世界의最優良品
○一個定價
二號(狸狐獺用)貳圓五十錢
三號(鹿獺豹用)參圓五十錢
四號(鹿熊豹用)四圓五十錢
雉取器 十個 四圓五十錢
◎注文時에五個以上이면送料는本店負擔이오고多數注文時에는更히照會하여주십시오
京城鍾路二丁目 和洋金物 吉川金物支店 電光三八八 振京一〇九七〇番

◎朝鮮半島의突然秘密暴露
△第二回大宣傳……陳大善先生著
自由私權 工産大全 全一冊 一圓二十五錢 送料無料
△商工飮料品三百種製造方法
△日用百貨의製造方法을無産大衆에薦擧
△絶無되기前至急申請하시와代金引換함
小資本으로大成功…至急大宣傳
行商販賣의必要한書籍도多數發行하오며先金七圓五十錢을添付申請하시면定價九十圓에行商販賣書籍三百部을供給하오니惟我無産大衆은如是好期을大覺하야爭先申込하라
行商外務員一百名至急大募集
總宣傳部 京城鍾路一丁目七二 振替京城一二七〇四番 電話光一八九〇番 世界出版部

男子의秘密病

生殖器短小衰弱의復活

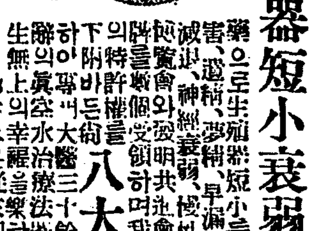

藥으로生殖器短小를發育식히며及過淫의害、遺精、夢精、早漏、陰萎、快感減少、精力減退、神經衰弱、梅毒性淋病의復活에는獨逸博覽會와發明共進會에서最高位名譽大金牌를受賞하며我政府로부터合計五個의特許權을下附바든衛生大醫學博士八大醫三十餘氏의實驗證明과하야專門水治療法으로容易히回復하며人生無上의幸福를享하게됨
◇包茎은從來切取하기外에는他道가無한包皮를專門特許의包茎全治法으로無血無痛不切히治療함
◇無代로衛生秘法贈呈 ◇僞物이有하니注意
◇詳細說明書 新聞名記入申込次第進呈
東京市芝區愛宕下町三丁目四番地 電話高輪六六六九 振替東京七三九九
大阪市堂島中三丁目三 電車中町西入 電話北五一六八 振替大阪五七九九
東京 新療法研究所 大阪支部

模範 自動車運轉士養成
無經驗者를責任지고適當한運轉士가되게함 學費低廉 就職紹介
入學案內書二錢切手封申込次第 京城岡崎町 朝鮮自動車研究所

危機에迫頭한 現下朝鮮의經濟的破産을救하려는 經濟的緊急運動 救國의使命을띄인
商業家의義務的讀物
各專門家執筆
每月一回 每部拾錢
主幹 黃錫禹
民族的要求에順應하는 朝鮮人初有의힘잇는商報
商業時報
新商業運動의前衛
商業階級의輿論代表機關
急告 支社募集 各地에支社設置를希望하시는人士는本社로至急照會하시요
發行豫告
商業時報社 振替口座京城一〇八九

中國動亂과綿絲布

永續되면不況難免

米棉暴落은二十仙乃至二十一仙은旣히生産費에肉薄한相場으로今後此以下의大暴落은無할듯하고同時에一千四百萬俵의收穫을控하야大觀測價를維持도困難이나思컨대二十仙乃至二十五仙에低迷하리라하겟다此際에日本綿糸二十手二百九十圓은至當한相場이라할지오最近의

暴落相場

은探求에戾할에不過하니事實이當然의成行이나마즘中國動亂에依하야期待되던出川好況에相違한感이잇스나今日中國各地의在荷가減少狀態로見할時는早晚買氣의盛興을見할事는無疑한것으로思한다要컨대動亂이永續한다하면將來綿絲는引續하야不況을持續할것인同時에이것의鎭定後反動的買進은決히途의絲材料가되겟고最近大阪三品市況의當先解落原因이라觀測되더라

今後糸況

에相當한動機는永續及擴大의如何가特히

槪觀的으로見한朝鮮綿布

綿布는依然堅實한高價相場임을不見인바如此히朝鮮相場이大阪相場의暴落에依然한結果今日에잇서朝鮮相場은益益高價에在할것이오他의一般綿布에比하야更히顯著한所有利的인關係上近來朝鮮綿物이稍稍增加의傾向을見키에至하얏스며此等材料로供給不足相場은此邊에서終局을告할것이라하겟더라

滿粟石炭의輸入量

粟總輸入二十一萬噸

鐵道局調査에依하면十月一日부터三十日에至하는間의滿洲에서輸入된主要物資의趨勢는如左히依然粟은激增되고石炭은減少되얏다(△印減)

	(噸)	昨年對比增減
粟	二、四六〇	一、八九〇
其他穀物	八四〇	
石炭	一、七七六	△三六二

又本年一月以降의輸入物資增減의趨勢를보면粟及其他穀物은一月及三、四의三個月間에顯著히增加하고四月은輸入最高記錄을示하얏고八月及九月의所謂端境期에도昨年보다는顯著한增加를示하얏고石炭은三月까지는昨年同期보다도增加하얏스나四月中을頂點으로以降漸次減少하야九月에는少額의增量을示하얏는데大體減少함을이엇더라

朝鮮絲況如何

增産傾向濃厚

朝鮮은依然히三A 一塲을持續하야昨今의大阪不況도거의風馬牛의感이잇고頑强히二百六十圓乃至七十圓間을維持하는바이는다만品薄에依한三A品의奇現象으로其他一般雜牌는人氣的으로大

京城物價低落

京城商議調査‖主要商品六十種에就한九月中의物價는先月에比하야騰貴한것은衣類品及燃料品의總計十四品種이요低落된것은穀物類及衣料品中의纖維類乃至總計二十一品을示하얏고不變은二十品種去來가無하야市勢不立된것이六品種이오又此를指數로보면大正九年三月中의當地諸物價指數를一〇〇으로하야算出한九月中의總平均指數는七一、六인데食料品은七七、五燃料品은七七四衣料品은六〇、〇을示하얏고更히此를先月指數에對比하면燃料品은〇、五의騰貴를示하얏스나食料品은〇、五衣料品은二、五의低落을見하야結果總平均指數는〇、七의低落을示하얏더라

金利計算法改正

日步制度廢止

(東京電) 大藏省은英米의金利計算에倣하야金融界의利廻計算方法의稱呼方法을改하야福利計算으로하고日步를廢止하고年利計算으로하야모다國際的으로統一코자目下調査研究中이더라

政府米賣却

(東京電) 農林省發表‖政府는二十七日東京에서約一萬二千石大阪에서約一萬五千石計約四萬三千石의所有米를賣却하기로決하얏고又東京에서는從來月三四回의方針으로賣却하얏스나右方針에依한賣却은中止하얏더라

手形交換大會

來十一月中旬東京에서全國手形交換所聯合會를開催할터인데京城手形交換所에서는出席치안코鈴木鮮銀總裁에게委托한다더라

銀行聯合會의規約及決議通告

京城銀行集會所內全鮮銀行聯合會에서는二十二日에過般開催한銀行大會에서決定한各銀行支店八十個所에向하야大會規約과及左의決議事項의通知를發하얏더라

一、將來本大會開催方法에關한件

(가)開催時期는將來每年春季로할事

(나)明年第二回는京城에서開催할事

(다)會費에關한件其他

二、銀行相互間業務上連絡에關한件 本件은各銀行에서總督府에提出하는金融月報의複寫를當該時마다京城手形交換所에報告하야同交換所에서參考될만한統計를作成하야各行에配付件

商品市況

▲粟瓦落 滿洲産地의早物出廻가始하얏스나新物은國內가進捗되지못하고奉天票의暴落에因하야百斤에對하야一圓五十錢의下落을呈하얏고本日市中은開城粟京城에一斗保稅七圓七十錢昌圖物七圓二十錢으로目先一段의下押未免이겟고

▲大豆崩落 各地天候快晴으로出廻가激甚한데다가正米暴落의影響이잇서最近相塲으로부터二圓方의暴落을呈하얏고本日은長湍大豆十九圓八十錢天安十八圓仁川渡로目先出廻가增加된豫想임으로尙히下値가잇다는觀測이잇스며

支店銀行制限、合同獎勵

貸出은朝鮮産業을爲할것

銀行大會席上松本銀行局長述

去十六日全鮮銀行大會席上에서述한松本大藏省銀行局長의講演要旨는如左하더라

産業發達에는金利의低下를必要로하나此에는資本을增加케할것이오又信用의增加가根本問題일것이며一方으로金融機關의活動을善히하야할것인데預金의爭奪은金利의低下를防害함에甚한것이다 日本에서多數의小銀行이並立하고又移多한支店을設하야非常한經費를用하는事가잇슴으로大藏省은近來支店設置에對하야非常히干涉하야其土地의經濟事情이必히其銀行의支店을要하는境遇가아니면許치안음方針이라此支店과及大가亦是金利를高케하는것임으로此點에서政府는銀行의合同을獎勵한다又에一言할것은朝鮮內銀行의貸出方針은其用途가朝鮮産業을爲한生産的되기를바라는바이나從來에는朝鮮에서資金을得하야日本에서投機的事業等에向한것이多하얏든것은遺憾이다財界의安定을期함에는先히銀行의合同整理를必要로하는바此에는銀行의整理等이肝要한바오現在朝鮮의銀行은朝鮮財界에就하야多少如何를藉知치못하나數字上으로보아銀行自體의利益上合同은크게必要한것이라思한다

期米

仁川期米止價比較表 廿二日

	昨後止	今後止	比較
當限	—	—	—
中限	—	—	—
先限	三二、五九	三二、七七	一八高

前場小戾

昨後塲阪地三十七圓十六錢止와共히三十二圓五十九錢에止한當市塲은今朝에入하야阪地相付三十七圓十六錢인昨止同樣의稱報하고三十二圓五十四錢인五丁低로寄付하고

當分小康形勢

一時正米의瓦落을受하야三十二圓三十錢臺外지崩落하엿든當地商勢는俄然一變하야幾分高調를示하는中인바勿論時期는米山期에迫하여옴으로又復一段瓦落에餘地가잇겟슴을是認하는바이나그러나月總職에入한現下狀態로는當分小康形勢를持續할듯하다阪地는僅히三十七圓臺를割破하엿슴으로反騰의步調를呈하고當

米豆餘話

▲在米가稀薄하다거니渡米의調達이困難하다거니言必稱端境期의말을傳하나正米節의當限賣를觀하면渡方의豫中도늑넉한貌樣 ▲滿一個年을亘하야實一貫의方針으로渡米蒐集에熱中하는阪地山田所은쌀이업다업다하는가운데에도渡米할만큼은準備하고야마는貌樣▲五十圓이되든지六十圓이나되든지米價의如何는不拘하고金城鐵壁가티굳은決心으로賣方針을固守하는山田筋이야말로十四年產米의戰爭에는크게成功할날이잇슬뜻▲한번方針을세운以上에는容易히그算盤을變改하지안이하는地塲㊀筋의三期聯買도注目할必要가업지안이할걸▲當限의現勢로보아서는幾分損失을見하엿다할수잇스나納會價가何如할는지未可知이며中先의前途形勢가또한如何히展開될는지大勢는疑하리라고推測하는가운데에도疑問이서라

二十錢臺

에서底止않을地는三十二圓臺를突破할可能이업시翻하면賣方의低價賣의警戒와買方의極力防戰향을알겟스며此의反映으로硬派의觀線은어더한가?新米의出廻가日復日增加함을따라暴落을告한正米의時勢가依

慘落은米山期?

然散鐵에相當할念慮하면此需給量을加하지못하겟슴을또한預測할수잇다現勢如斯한으로稍히低價에는實物買喚起하고稍히高價에는賣勢를促進하야一揚一落의小捲情勢를持續하다가終幕을告하지안할가한다

大體의形勢는一層嶮化할뜻한傾向이잇스나案外下落함을觀하면硬材의有無를不拘하고相場律의原則인反撥을是味하時勢가안인가한다第一回預想六千百萬石의發表는旣히米界에周知하는바이며여러가지一時的行動을一巡한바이나此數字에서第二回預想으로하리라는一部硬說이有하나그러나此는增加를示할는지亦未可知인同時에到底히問題視할材料가되지못할것으로今後米山期의

趨勢가

何如할는지누구나注目中이다僅히一部의新米가出廻하기始作한時頭에三百餘丁의激落함을觀하면本年은昨年의事情과相異하야出盛期의慘落은免치못할줄도觀測이더라

硬派買煽

(大阪午前九時四十八分發)政府拂下中止로軟材料의出盡에다가名古屋系各地方鎌入不足說에硬派買煽으로漸騰하고硬派의乘替도多하더라

前場

	當限	中限	先限
一節	—	三一、九九	三二、五四
二節	—	—	三二、五三
三節	—	三二、一〇	三二、六八
四節	—	三二、二一	三二、五二
五節	—	三二、二〇	三二、四七
六節	—	—	三二、五二
七節	—	—	三二、六二
八節	三三、一四	三二、一九	三二、六四
九節	—	—	三二、六七
十節	—	—	三二、七七

後場

	當限	中限	先限
一節	—	三二、一〇	三二、六七
二節	—	三二、一〇	三二、六二
三節	—	—	三二、七七
四節	—	三二、〇〇	三二、八八
五節	—	三二、〇一	三二、八九
六節	—	三二、一四	三二、八八
七節	—	—	三二、七二

各限俵合 前塲

	當限	中限	先限
▲賣方	㋑ 三九〇〇	㋺ 一四〇〇	㋩ 一四七〇〇
○		㋥ 一一〇〇	㋭ 一七〇〇
▲買方	㋑ 一二三〇〇	㋺ 一一〇〇	㋩ 一五三〇〇

後場伸悩

大阪後寄가四十四錢으로前止와同事에雙方共히氣乘이업서薄商內로七十錢에塲을始한後大阪頑强에賣物이薄하야七十五錢에서七十七錢에騰이엇스며大阪强堅에七十八錢九錢으로引締後大阪止四十八錢에結局七十五錢에塲을止하얏더라

大阪氣配 三十七圓四十六

仁川正米續落

動作과米山期를想像하는人氣가依然軟弱에因하며米價도稍漸顯化하야合格米又復四十丁의反落을告하엿는데本日標準價는左記와如하더라

	三等	三八、〇〇
㊀玄米	四等	三七、六〇
無檢査米		三四、〇〇

全然見送으로

商內激減

今朝大新은大阪不動에當地는全然見送人氣로商內가더욱이減하야十一時頃外지大新一本이付하얏슬뿐으로前塲出來高가三百三十枚에不過하엿섯든바大阪新甫外지는現狀을脫키難할듯하더라

某硬氣의來月觀

前項所掲와如히極度의閑散을呈하고諸株釘着인此際에잇서某硬氣는左와如히말하더라 昨今은月末接近과共히取組의厖迫이잇는一面本月의金融市塲은一貫하야引締한關係上警戒를要하야結局此邊에서値頃을觀察하고越月할지나 玉整理 가尙未完了이나그裏面의喰合을보면漸次玉整理가進步되는中이오 中國動亂은中國生絲의輸出을沮害하야그만큼日本生絲의輸出에好影響을주겟다고도볼수잇서別로히掛念을要할것이아니오特히 米國景氣는日本株界에好感을주는等으로보아越月後는이미物色買人氣가潛在한以上堅實株는押目을買進할順序이니相塲은一段上物을볼수잇다겟고從하야當分은積極的으로買치는안는다드래도突込賣는警戒를要할것이라云云

前塲諸株步調

▲京取 三〇〇—

▲鐘新 一三六〇—一三〇—

▲大新 八〇〇—二〇〇—

▲安取 八〇〇—

前塲賣買關係

▲京取一五〇(賣)成濟(買)南▲鐘新七〇(賣)洪(買)金秀(媒介)洪六〇▲大新八〇(賣)成濟金秀(買)洪南▲安取三〇(賣)市川(買)金秀

延取引

群山

全羅三等 實買高 一萬七千石

十月末	十一月中	十一月末	十二月中
三六、六〇	同四等	三六、一〇	

	十月末	十一月中	十一月末	十二月中
一回	—	—	三六、三八	三五、七五
二回	—	—	三六、八六	三五、六〇
三回	—	—	三五、五八	三五、九九
四回	—	—	三五、九六	三五、九九
五回	—	—	三五、九九	三五、九九
六回	—	—	三五、九二	三五、九二

釜山

穀良 實買高 六千石

	十月末	十一月中	十一月末	十二月中
	四〇、〇〇	神力	三六、五四	
一回	—	—	三六、二四	三四、三四
二回	—	—	三四、四四	三四、三〇
三回	—	—	三四、三四	三四、三二
四回	—	—	三四、三四	三四、三六
五回	—	—	三四、三〇	三四、三二
六回	—	—	三四、三二	三四、三二
七回	—	—	三四、三四	三四、三四
八回	—	—	三四、三四	三四、三六

大邱

穀良 實買高 二萬四千六百石

	十月末	十一月中	十一月末	十二月中
	三六、〇〇	神力	三六、五四	
一回	—	—	三六、一〇	三五、一〇
二回	—	—	三五、六五	三五、一二
三回	—	—	三五、〇五	三五、二〇
四回	—	—	三五、一〇	三五、三〇
五回	—	—	三五、二〇	三五、三八
六回	—	—	三五、一〇	三五、三七
七回	—	—	三五、一〇	三五、三四

京城穀物市勢

白米 地廻 三四、〇〇 三三、〇〇 — 三三、三四

合格米 ㊀ 三七、三〇 — 三六、〇〇 三六、三〇

大豆 龍山 長湍 鐵原 三九、〇〇 三九、三〇 三九、三〇

橫濱生糸

	前付	前止	後付
當限	二〇八〇	二〇九〇〇	二〇九〇〇
先限	二〇八〇	二〇八〇	二〇八〇〇

綿絲

大阪三品

月限	前付	前止	後付	後止
十限	二四八〇	二五〇〇	二五四〇	二五三〇
十一限	二四二〇	二四一〇	二四二〇	二四三〇
十二限	二三九〇	二三九〇	二四一〇	二四一〇
一限	二三九〇	二三八〇	二三九〇	二四〇〇
二限	二三八〇	二三七〇	二三九〇	二三八〇
三限	二三八〇	二三七〇	二三九〇	二三八〇
四限	二三八〇	二三七〇	二三九〇	二三八〇

後場保合

大新	一〇低	京取	保價
鐘新	二〇高	安取	二〇低

强弱共無商狀

今後塲은大阪不變에人氣引立치못하야三時頃外지全然不成으로京取가二十圓六十錢鐘新이百二十六圓五十錢安取가八圓四十錢에各小口가잇슬뿐으로結局大引은安取八圓三十錢大新八十圓十錢鐘新百二十六圓五十錢同事로保合이엇더라

後塲諸株步調

▲京取 二〇〇—

▲鐘新 一三六〇—一三〇—

▲大新 八〇一〇—

▲安取 八〇—二〇—

出來高 ▲長期 累計 一八四六 ▲短期 累計 五一〇〇〇 一七二六〇〇〇

前場不動

京取	保價	鐘新	二〇低
大新	保價	安取	保價

閑散保合

今朝大新은大阪短期가八十圓四十錢에付한後五十錢七十錢으로小强을示하얏다가三十錢大引으로保合이엇섯슴圓五十錢初付二十錢大引으로保價에不過하얏고鐘新은百二十六圓五十錢同事에始하야三十錢大引으로下鞘이엇스며大引에二十圓六十錢保價이엇고安取는金秀買로八圓五十錢一本이잇섯슬뿐이엇더라

京取市場 廿二日

京取短期取引

株名	前付	前止	後付	後止
京取	二〇八〇	二〇六〇	—	—
鐘新	—	一二六五〇	—	一二六五〇
大新	八〇四〇	八〇三〇	八〇一〇	八〇一〇
仁取	—	—	—	—
仁新	—	—	—	—
安取	—	—	—	八〇四〇

株式

各地期米

	前場		後場	
東京	三八、七七	三八、八七	三八、七七	三八、八七
兵庫	三七、四〇	三七、三二	三七、四〇	三七、五〇
下關	三六、六五	三六、八八	三六、八八	三六、八〇
桑名	三七、五五	三七、六五	三七、五五	三七、六〇

大阪期米

節	當中		節	當中	
一節	四一、二〇	三八、六四	六節	三八、七五	三七、四六
二節	三七、六〇	三八、六五	七節	三七、五〇	三七、四五
三節	三七、三〇	三七、三二	八節	三七、五〇	三七、五〇
四節	三七、三〇	三七、三二	九節	三七、四〇	三七、四〇
五節	三七、四〇	三七、二〇	十節	三七、四〇	三七、三〇

一等精白米 四二、〇〇 / 在來正租 九入、〇〇 / 改良正租 一〇〇、〇〇

大阪長期株式

株名	前付	前止	後付	後止
鐘紡	二〇四五〇	二〇五〇〇	二〇四七〇	二〇四六〇
同新	一二六〇	一二七〇	一二六九〇	一二六九〇
大株	九〇〇	九一〇	九二〇	九二〇
同新	八〇五〇	八〇六〇	八〇五〇	八〇五〇
郵船	六九五〇	六九五〇	六九六〇	六九六〇
同新	二〇四〇	二〇四〇	二〇四〇	二〇四〇
商船	四四〇	四四〇	四四〇	四四〇
同新	一二二〇	一二二〇	一二二〇	一二二〇
日綿	九八〇	九八〇	九八〇	九八〇
東紡	二六四〇	二六五〇	二六四〇	二六五〇
大株中引	—	—	—	—

大阪短期株式

	前付	前止	後付	後止
鐘新	一二六五〇	一二六四〇	一二六五〇	一二六五〇
大新	八〇四〇	八〇四〇	八〇四〇	八〇二〇

大阪短期步調

▲前塲大新 八〇四〇—四〇—三〇—四〇—三〇—五〇

▲前塲鐘新 一二六五〇—四〇—五〇—

▲後塲大新 八〇四〇—一〇—一〇—

▲後塲鐘新 一二六五〇—五〇—

十月二十一日水曜부터大公演 三日間特別大興行 漢南券番 秋期溫習大會 藝妓六十餘名總出演 每日交換七十餘種 樂技고호자래、能熟한技藝 로운자랑、여러분갈거두어주시요 사랑하여주시요 ●豫告● 大回上映 米國우인스당會社超特作 巨星잘스헛지숑氏猛演 連續活劇 猛進外지 二十二篇 四十四卷 日活特約 優美舘 電光三九八番

當十月二十一日부터 ◎유社作品 實寫 國際時報 全一卷 ◎유社作品 리ー모ー란氏主演 大活劇 큰일난新婦 全五卷 ◎유社作品 후ー드킵ー손氏主演 西部活劇 虎狼의決戰 全七卷 ◎유社作品 第三回 大天地 全十五編三十卷中 第九、第十、第十一、第十二編 八卷上映 ●豫告● ◎유ー고家所有品 創始以來의大名篇 大名篇 噫無情 全十二卷 巴里의女性 全九卷 松竹特約 유社特約 團成社 電光九五九番